

A-GUS Guide d'utilisation du service AIVIAnet

Sommaire

Première connexion	3
Accès au serveur AIVIAnet	3
Inscription	3
Utilisation d'AIVIAnet	5
Connexion	5
Ecran Principal	5
Barre des menus	5
Filtres	6
Indicateurs d'états	7
Liste de supervision des Aivia	7
Personnalisation de l'affichage	10
Carte Géographique	11
Mes informations	13
Documentations	14
Détail Aivia	15
Statut	15
Evénements	17
Historique	17
Paramètres	18
Paramètres: Téléphonie	19
Paramètres: Températures	20
Paramètres: Options AIVIA	21
Paramètres: DAE	22
Paramètres: Informations	23
Paramètres: Réseau	24
Paramètres: 2G/3G	25
Paramètres: Gestion Badges	26
Paramètres: Alertes	27
Paramètres: Système	30
Anomalies / Alertes	31
Liste des Anomalies et Alertes	31
Liste des codes d'erreurs de l'interphone	35

Accès au serveur ALVIAnet

Inscription

Votre identifiant est le numéro de contrat de vente et votre mot de passe est votre numéro de client.

3

Première Connexion

Connectez vous au serveur AIVIANet à l'adresse <https://monitoring.aivia.eu/> pour accéder à la page de connexion. Vous pouvez sélectionner la langue du serveur AIVIANet dans la liste déroulante. Entrez votre identifiant et votre mot de passe puis cliquez sur le bouton « Connexion ».

La première connexion au serveur AIVIANet nécessite de compléter le formulaire d'inscription.

Si vous souhaitez modifier votre identifiant, cette opération n'est possible qu'à ce moment de l'inscription, par la suite il vous sera impossible de le modifier. Remplissez précisément tous les champs, votre adresse mail doit être valide car celle-ci sera nécessaire pour valider votre inscription. Cliquez sur le bouton « Validation » pour enregistrer votre inscription. Un mail de confirmation vous est envoyé automatiquement.

Dans le mail que vous avez reçu, cliquez sur le lien de validation pour valider votre inscription.

Note: Si vous possédez plusieurs comptes AIVIANet, nous pouvons les fusionner en un seul compte. Contactez nous à l'adresse info@aivia.eu pour plus de renseignements.

Connexion

Connectez vous au serveur AIVIANet à l'adresse <https://monitoring.aivia.eu/> afin d'accéder à la page de connexion. Vous pouvez sélectionner la langue du serveur AIVIANet dans la liste déroulante. Entrez votre identifiant et votre mot de passe puis cliquez sur le bouton « Connexion ».

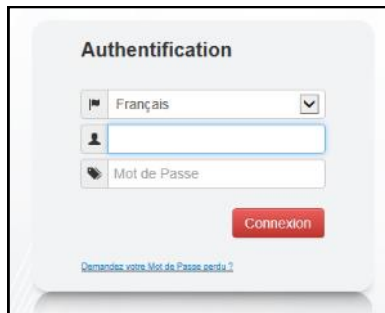

Ecran Principal

L'écran principal du serveur AIVIANet se décompose en deux zones, une zone commune à tous les écrans et une zone d'affichage des Aivia qui peut avoir l'apparence d'une liste des Aivia ou d'une carte géographique.

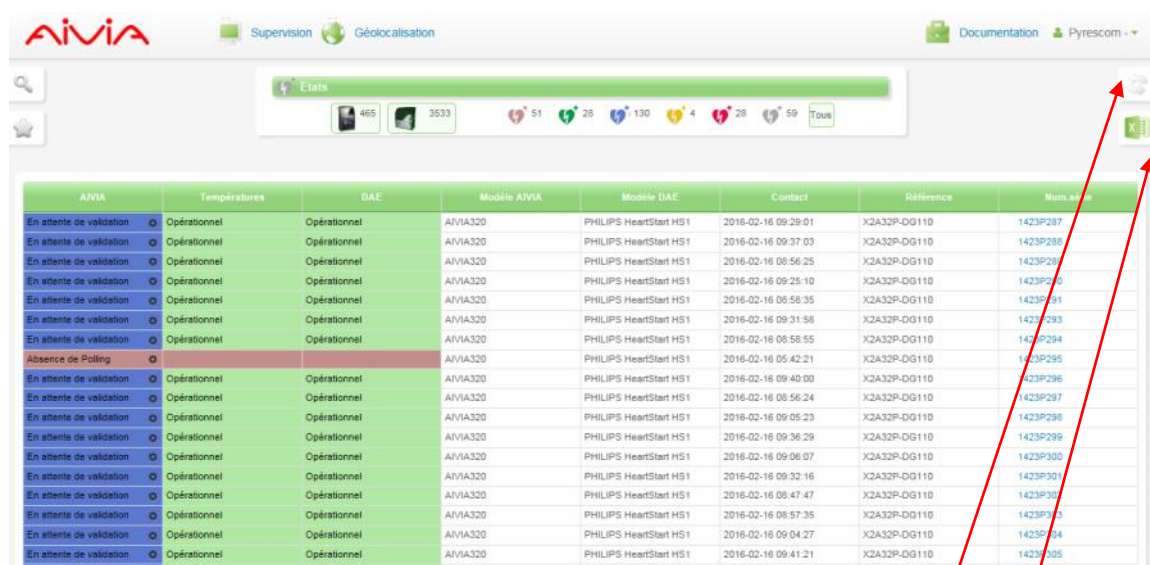

AIVIA	Températures	DAE	Modèle AIVIA	Modèle DAE	Contact	Reference	Num. Aivia
En attente de validation	Opérationnel	Opérationnel	AIVIA320	PHILIPS HeartStart HS1	2016-02-16 09:29:01	X2A32P-DG110	1423P287
En attente de validation	Opérationnel	Opérationnel	AIVIA320	PHILIPS HeartStart HS1	2016-02-16 09:37:03	X2A32P-DG110	1423P290
En attente de validation	Opérationnel	Opérationnel	AIVIA320	PHILIPS HeartStart HS1	2016-02-16 08:56:25	X2A32P-DG110	1423P290
En attente de validation	Opérationnel	Opérationnel	AIVIA320	PHILIPS HeartStart HS1	2016-02-16 09:25:10	X2A32P-DG110	1423P290
En attente de validation	Opérationnel	Opérationnel	AIVIA320	PHILIPS HeartStart HS1	2016-02-16 08:56:35	X2A32P-DG110	1423P291
En attente de validation	Opérationnel	Opérationnel	AIVIA320	PHILIPS HeartStart HS1	2016-02-16 09:31:58	X2A32P-DG110	1423P293
En attente de validation	Opérationnel	Opérationnel	AIVIA320	PHILIPS HeartStart HS1	2016-02-16 08:58:55	X2A32P-DG110	1423P294
Absence de Polling	Opérationnel	Opérationnel	AIVIA320	PHILIPS HeartStart HS1	2016-02-16 05:42:21	X2A32P-DG110	1423P295
En attente de validation	Opérationnel	Opérationnel	AIVIA320	PHILIPS HeartStart HS1	2016-02-16 09:40:00	X2A32P-DG110	1423P296
En attente de validation	Opérationnel	Opérationnel	AIVIA320	PHILIPS HeartStart HS1	2016-02-16 08:56:24	X2A32P-DG110	1423P297
En attente de validation	Opérationnel	Opérationnel	AIVIA320	PHILIPS HeartStart HS1	2016-02-16 09:05:23	X2A32P-DG110	1423P298
En attente de validation	Opérationnel	Opérationnel	AIVIA320	PHILIPS HeartStart HS1	2016-02-16 09:36:29	X2A32P-DG110	1423P299
En attente de validation	Opérationnel	Opérationnel	AIVIA320	PHILIPS HeartStart HS1	2016-02-16 09:06:07	X2A32P-DG110	1423P300
En attente de validation	Opérationnel	Opérationnel	AIVIA320	PHILIPS HeartStart HS1	2016-02-16 09:32:16	X2A32P-DG110	1423P301
En attente de validation	Opérationnel	Opérationnel	AIVIA320	PHILIPS HeartStart HS1	2016-02-16 08:47:47	X2A32P-DG110	1423P302
En attente de validation	Opérationnel	Opérationnel	AIVIA320	PHILIPS HeartStart HS1	2016-02-16 08:57:35	X2A32P-DG110	1423P303
En attente de validation	Opérationnel	Opérationnel	AIVIA320	PHILIPS HeartStart HS1	2016-02-16 09:04:27	X2A32P-DG110	1423P304
En attente de validation	Opérationnel	Opérationnel	AIVIA320	PHILIPS HeartStart HS1	2016-02-16 09:41:21	X2A32P-DG110	1423P305

- La zone commune contient une barre de menus, une zone de filtres, des indicateurs d'états.
- Pour actualiser manuellement la liste de Supervision ou la carte géographique, vous devez cliquer sur le bouton « Actualiser ».
- Si vous souhaitez exporter le tableau de supervision, cliquer sur le bouton « Excel » (csv format).

Barre de menus

- La barre de menus vous permet de naviguer entre les différents écrans d'AIVIANet, notamment entre la visualisation en mode « Supervision » et la visualisation en mode « Géolocalisation ».
- Dans cette barre de menus vous avez aussi accès à l'aide en ligne en cliquant sur le bouton « Aide » et aux informations concernant votre compte en cliquant sur votre nom. Pour vous déconnecter du serveur AIVIANet, cliquez sur le bouton « Déconnexion ».

Utilisation d'AIVIANet

Filtres

La zone de filtres vous permet de filtrer suivant différents critères les Aivia à afficher. Il est possible de sauvegarder vos filtres et de créer des boutons de filtres « Favoris ».

Cette zone peut être fermée afin de libérer de l'espace pour l'affichage de vos Aivia.

Affiner votre recherche

Type AIVIA

AIVIA 1

AIVIA 2

Etats

Tous

Localisation

Code Postal:

Ville:

Pays:

Autres

Client:

Distributeur:

Num. Série:

Défaut

Favoris

Filtrer

- Le bouton « Défaut » vous permet d'initialiser le filtre aux valeurs par défaut.
- Pour créer un filtre, sélectionnez vos différents critères, nom puis cliquer sur « Filtrer »
- Si vous souhaitez placer votre filtre dans les favoris cochez l'option « Favoris » puis dans le libellé, donner un nouveau nom au filtre et cliquez sur le bouton « Enregistrer » pour sauvegarder votre nouveau filtre.

Nouveau Filtre

Libellé

Défaut
☐

Enregistrer

- Pour accéder à vos filtres favoris, cliquez sur le bouton « favoris »

Indicateurs d'états

Les indicateurs d'états vous permettent de visualiser rapidement l'état de l'ensemble de votre parc d'Aivia. Six états sont définis et symbolisés par une couleur différente. Le nombre d'Aivia dans un état donné est affiché à droite de l'indicateur.

- Indicateur mauve: L'Aivia n'arrive pas à joindre le serveur AIVIANet. Vous devez intervenir pour rétablir le contact avec le serveur AIVIANet.
- Indicateur vert: L'Aivia est opérationnel.
- Indicateur bleu: Des événements, des anomalies ou des alertes sont survenus sur l'Aivia. Vous devez contrôler ces événements mener les actions nécessaires et valider les événements.
- Indicateur jaune: Une anomalie est en cours, vous devez mener les actions nécessaires. Reportez vous à la section « Anomalies/Alertes » pour plus d'informations.
- Indicateur rouge: Une alerte est en cours, vous devez mener les actions nécessaires. Reportez vous à la section « Anomalies/Alertes » pour plus d'informations.
- Indicateur gris: L'Aivia est arrêté. Si l'arrêt de l'Aivia est anormal, vous devez intervenir pour redémarrer l'Aivia.

Liste de supervision des Aivia

La liste de supervision des Aivia vous permet de visualiser les principaux états de l'Aivia et du défibrillateur. D'autres informations peuvent y être affichées comme l'adresse et la ville, cette liste est personnalisable.

AIVIA	Températures	DAE	Modèle AIVIA	Modèle DAE	Contact	Référence	Num.série
Opérationnel	Opérationnel	Opérationnel	AIVIA320	CARDIAC SCIENCE	2016-02-16 10:04:55	X2A32CXDG121	1237P504
En attente de validation	Opérationnel	Opérationnel	AIVIA320	CARDIAC SCIENCE	2016-02-16 10:25:24	X2A32CXDG121	1237P505
Absence de Polling			AIVIA320	CARDIAC SCIENCE	2016-02-16 07:20:35	X2A32CXDG121	1237P506
Opérationnel	Opérationnel	Opérationnel	AIVIA320	CARDIAC SCIENCE	2016-02-16 10:25:04	X2A32CXDG121	1237P507
En attente de validation	Opérationnel	Opérationnel	AIVIA320	CARDIAC SCIENCE	2016-02-16 10:01:06	X2A32CXDG121	1237P508
Opérationnel	Opérationnel	Opérationnel	AIVIA320	CARDIAC SCIENCE	2016-02-16 10:35:04	X2A32CXDG121	1237P509

• Accès rapide aux informations

- Sur la liste de supervision des Aivia quatre colonnes sont toujours visibles, la colonne DAE, Températures, AIVIA et num.Série.
- La colonne DAE indique l'état et la présence du défibrillateur. Les anomalies relatives au capteur de DAE sont aussi reportées dans cette colonne.

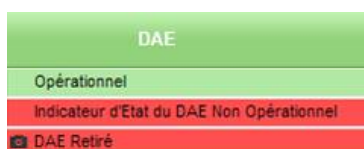

- Si le statut est en attente de validation, l'on peut accéder rapidement à la validation en cliquant sur « événement »

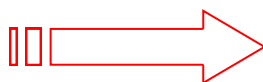

Etat	Evénement	Nombre
DAE Présent	DAE Présent	1
Electrodes Dans les poches de Températures	Electrodes Dans les poches de Températures	1
Température DAE: OK	Température DAE: OK	1
AIVIA: Porte refermée	AIVIA: Porte refermée	1
AIVIA: Ouverture d'urgence	AIVIA: Ouverture d'urgence	1
Auto Test: Téléphone	Auto Test: Téléphone	10
Auto Test: ESRPM	Auto Test: ESRPM	1
Auto Test: RAM	Auto Test: RAM	1
Auto Test: Capteur de Température	Auto Test: Capteur de Température	1
Carte AIVIA: Démarage	Carte AIVIA: Démarage	1
Etat DAE: Non Surveill	Etat DAE: Non Surveill	1
AIVIA: Batterie en service	AIVIA: Batterie en service	1
AIVIA: Rétablissement du Secteur	AIVIA: Rétablissement du Secteur	1
AIVIA: Démarrage	AIVIA: Démarrage	1
Auto Test: Batterie	Auto Test: Batterie	10

Les événements sont regroupés et comptés. Si vous avez besoin de connaître l'historique des événements cliquez sur le bouton « Détail ».

Vous devez valider les événements en cliquant sur le bouton « Valider ». Si vous avez besoin de connaître l'historique des événements cliquez sur le bouton « Détail ».

- Si votre Aivia est équipé de l'option photo contrôle, vous pouvez avoir accès aux photos en cliquant sur l'icône « Voir ».

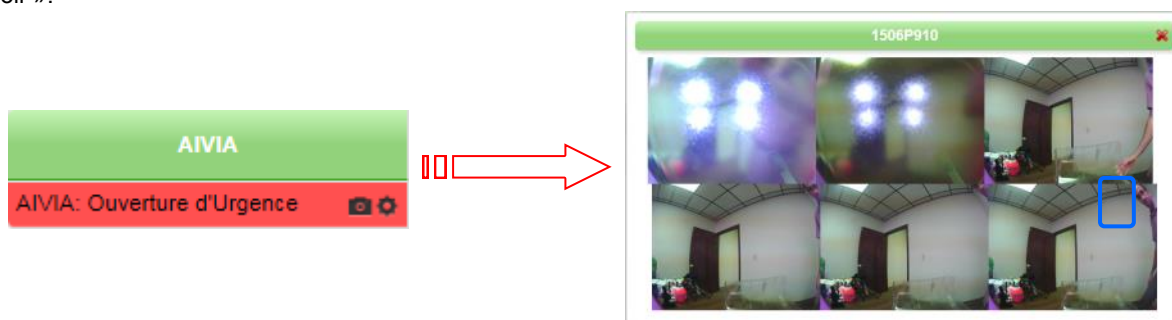

Note: La visualisation des photos doit faire l'objet d'une demande écrite. Contactez nous à l'adresse info@aivia.eu pour plus de renseignements.

- La colonne « Températures » indique si des alertes températures sont en cours. Dans ce cas, vous devez mener les actions nécessaires. Reportez vous à la section Anomalies/Alertes pour plus d'informations.

Températures
Alerte Température Haute Electrodes
Opérationnel
Alerte Température Haute Electrodes
Opérationnel
Alerte Température Haute Electrodes
Opérationnel
Opérationnel

- La colonne « DAE » indique le statut et la présence du DAE. Dans ce cas, vous devez mener les actions nécessaires. Les Anomalies/Alertes en relation avec le DAE sont reportées dans cette colonne.

DAE
Opérationnel
Opérationnel

- Pour changer l'ordre des modèles AIVIA, cliquez sur le bandeau vert « Modèle AIVIA » en haut de votre liste. L'ordre peut être croissant ou décroissant.

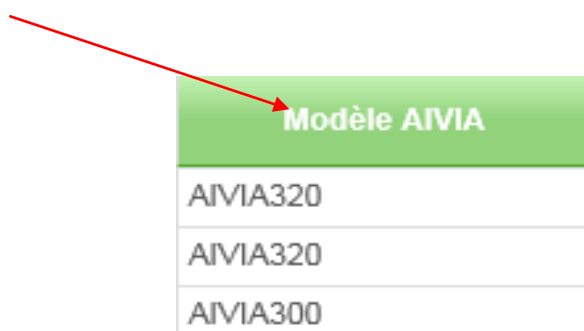

- La colonne « N°Série » donne accès au détail de l'Aivia. Cliquez sur le numéro de série de votre Aivia pour ouvrir la fenêtre « Détail Aivia ».

N.Série
<u>1308P640</u>
<u>0846P332</u>

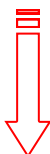

1531P297
Statut
Evènements
Historique
Paramètres
WebServices
Maintenance
Actions en c...

Statut
Date du Statut: 02-03-2016 15:29:59

Information

Num.Série	1531P297
Référence	X2A32E-DG121
Ville	Goetzingen

DAE

Etat DAE	DAE Opérationnel
Présence DAE	Présent
Type DAE	CARDIAC SCIENCE G5

Température

Ventilation	OFF
Chauffage	ON
Temp Air/DAE	+012,18°C +020,01°C
Extrêmes atteints depuis le:	00-00-
	min:+004,71°C max:+021,09°C

Alarmes

Etat sirène	OFF
Etat Led	OFF
Temp DAE	OK
Temp électrodes	OK

Système

Alimentation	Sur Secteur
Temps réel	Désactivé
Mode ouverture	Porte fermée
Niveau signal	-71 dBm / 0
Batterie	Batterie OK

Utilisation d'AIVIAnet

Personnalisation de l'affichage

La liste de supervision est personnalisable, vous pouvez choisir les colonnes à afficher, redimensionner, changer la couleur des menus et la position des colonnes.

- Pour choisir les colonnes à afficher, allez dans le menu des préférences et cochez les colonnes que vous désirez afficher.

- Pour ajouter des colonnes, sélectionnez la colonne à ajouter dans la liste "Colonnes masquées" et glissez-la dans "Colonnes affichées". Pour masquer une colonne, réalisez l'opération inverse.
- Pour changer l'ordre des colonnes, cliquez avec le bouton gauche de la souris sur l'entête de la colonne et déplacez la colonne tout en maintenant le bouton gauche de la souris enfoncé. Lorsque la colonne est à l'emplacement désiré, lâchez le bouton gauche de la souris.

- Pour redimensionner les colonnes de la liste de Supervision, placez le curseur de la souris entre les entêtes de colonnes.

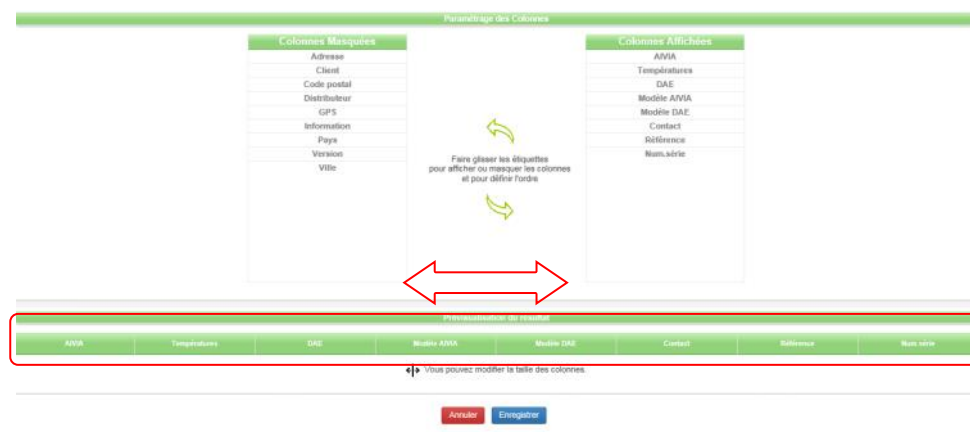

Carte géographique

- L'écran de géolocalisation apporte une vue géographique de votre parc d'Aivia. Les filtres sont accessibles et fonctionnent comme dans la Supervision.

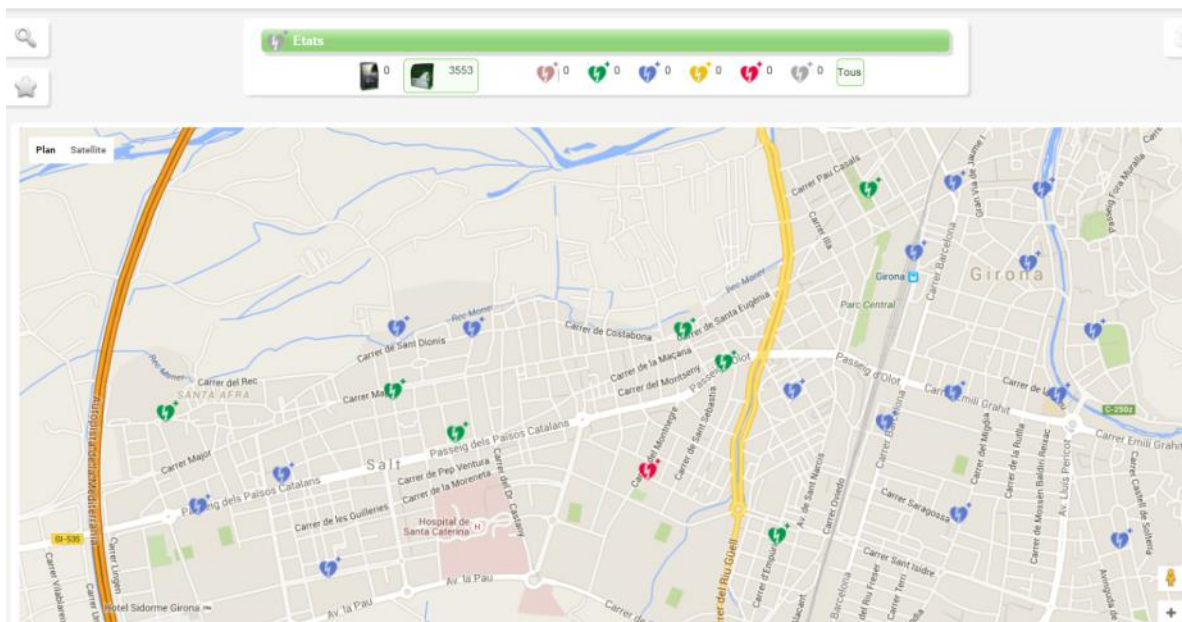

- L'état des Aivia est différencié sur la carte par la couleur de l'icône.

- Icône mauve: L'Aivia n'arrive pas à joindre le serveur AIVIANet. Vous devez intervenir pour rétablir le contact avec le serveur AIVIANet.
- Icône vert: L'Aivia est opérationnel.
- Icône bleu: Des événements, des anomalies ou des alertes sont survenus sur l'Aivia. Vous devez contrôler ces événements mener les actions nécessaires et les valider les événements.
- Icône jaune: Une anomalie est en cours, vous devez mener les actions nécessaires. Reportez vous à la section « Anomalies/Alertes » pour plus d'informations.
- Icône rouge: Une alerte est en cours, vous devez mener les actions nécessaires. Reportez vous à la section « Anomalies/Alertes » pour plus d'informations.
- Icône gris: L'Aivia est arrêté. Si l'arrêt de l'Aivia est anormal, vous devez intervenir pour redémarrer l'Aivia.
- Vous pouvez faire glisser la carte pour vous déplacer et zoomer sur un lieu.

Note: Seuls les Aivia qui ont les coordonnées GPS paramétrées sont affichés. Consultez la section « DAE/ Informations » pour plus d'informations.

Accès rapide aux Informations

-
- The diagram illustrates the integration of a smart building system. It shows a Google Map of a location in Tampa, FL, with a red arrow pointing to a detailed view of the building at 5453 W Waters Ave. Ste. 105. This view displays the building's address and a table of system components:
- | Composant | Status |
|-------------|----------------------------|
| DAE | Capteur DAE: Timeout |
| Température | Opérationnel |
| Aivia | AIVIA: Ouverture d'Urgence |
- Red arrows from this view point to a 'Système' window showing a 3D model of the building and a 'Tableau de bord' window showing a list of system components and their status.

- 12

Utilisation d'AIVIAnet

Mes informations

- En cliquant sur votre nom d'utilisateur en haut droit vous avez accès dans le menu déroulant aux informations de votre compte «Mes informations».

Mes informations personnelles:

- Sur cette page, vous pouvez modifier toutes les informations que vous avez renseigné lors de votre inscription. Tenez ces informations à jour, cela nous permettra de pouvoir vous contacter en cas de besoins. Cliquez sur le bouton « Enregistrer » pour sauvegarder les modifications.

Mes Informations

Mes Informations Personnelles Mon Mot de Passe

Civilité * M Nom * Supervisor Prénom * -

EMail *

Mon Adresse

Adresse 1 Code Postal 33634 Pays * United States

Adresse 2 Ville * TAMPA Complément

Renseignements Complémentaires

Type Collectivité Domaine Commercial, Marketing Siret

Tel. Tel. Portable Fax

Site Web

Paramètres

Timezone * (UTC+01:00) Bruxelles, Copenhague, Madrid, Paris

Les champs notés * sont obligatoires

Enregistrer

Identification - Mon Mot de Passe:

- Cette page vous permet de modifier votre mot de passe. Votre ancien mot de passe est nécessaire pour enregistrer un nouveau mot de passe.
- Cliquez sur le bouton « Enregistrer » pour sauvegarder votre nouveau mot de passe.

Mes Informations

Mes Informations Personnelles Mon Mot de Passe

Identifiant

Ancien Mot de Passe

Nouveau Mot de Passe

Confirmez votre nouveau Mot de Passe

Enregistrer

Utilisation d'AIVIAnet

Documentation

- Le bouton Documentation sur la barre des menus vous donne accès à différents sous menus vous permettant de télécharger les dernières documentations et les dernières versions du logiciel de configuration des Aivia.

Documentation:

Téléchargement des documents:

- Sur cette page, vous pouvez télécharger toutes les dernières versions des documents Aivia. Parcourez l'arborescence des documents et cliquez sur le nom du document pour le télécharger.

Détail Aivia

Détail de l'Aivia

Le détail de l'Aivia s'ouvre par défaut sur la page de statut. Vous pouvez accéder à cette page en cliquant sur le numéro de série de l'Aivia sur la page de Supervision.

La barre d'onglets en haut de la fenêtre propose différents menus liés aux événements, au paramétrage et à la maintenance d'un Aivia.

- Information:** Displays device details for Num. Série 1314P990, Référence U2A330U3H121, Ville Canohes, and Localisation 42.85983651,2.832038623.
- Etat Global:** Shows a visual representation of the Aivia device with the status "Statut en anomalie".
- DAE:** A table showing DAE status (Non surveillé), Presence DAE (Présent), Type DAE (Inconnu), Electrodes (Inconnu), and DAE Batterie (Inconnu).
- Température:** A table showing Ventilation (OFF), Chauffage (OFF), Température DAE (28.15 °C / 24.93 °C), and Extrêmes atteints depuis le (17.15 °C / 27.48 °C).
- Alarmes:** A table showing Etat Sirène (OFF), Etat Led (OFF), Température DAE (OK), and Température Electrodes (OK).
- Système:** A table showing Alimentation (Sur secteur), Temps réel (Inactif), Mode ouverture (Mode Maintenance), Batterie (Batterie OK), and 2G/3G (-103 dBm / 0).

The top right corner indicates the page was updated on 2016-03-03 at 16:35:00.

Statut

L'onglet « Statut » vous apporte une visualisation détaillée de l'état de l'Aivia et du défibrillateur.

This is an identical screenshot of the Aivia status page as described above, showing the same navigation bar and monitoring panels for device 1314P990.

Le panneau « Information » affiche les informations diverses comme le numéro de série et la référence de l'Aivia. En cliquant sur les coordonnées GPS de l'Aivia vous afficherez une carte avec la position de l'Aivia.

A close-up view of the "Information" panel, which displays the following data:

- Serial Num. 1506P910
- Reference X2A32CU3H121
- City Tampa
- Localization 28.026863,-82.533937

Détail Aivia

- Le panneau « Températures » affiche l'état de fonctionnement du ventilateur et du chauffage. La température à l'intérieur de l'Aivia ainsi que la température du défibrillateur sont affichées. La température la plus chaude et la plus froide enregistrées par l'Aivia sont affichées.

Température	
Ventilation	OFF
Chauffage	OFF
Température DAE	27.97 °C 24.93 °C
Extrêmes atteints depuis le :	--
	17.15 °C 27.48 °C

- Le panneau « Alarmes » indique si des alertes de températures sont en cours sur l'Aivia, si la sirène est active ou si les voyants rouge d'alerte sont actifs.

Alarmes	
Etat Sirène	OFF
Etat Led	OFF
Température DAE	OK
Température Electrodes	OK

- Le panneau « Système » affiche les informations des différents systèmes de l'Aivia, comme l'état du secteur, de la batterie, l'état de la porte et le niveau de réception du signal GSM si votre Aivia est équipé de cette option.

Système	
Alimentation	Sur secteur
Temps réel	Inactif
Mode ouverture	Mode Maintenance
Batterie	Batterie OK
2G/3G	-97 dBm / 0

- Le panneau « DAE » indique l'état et la présence du défibrillateur.

DAE	
Etat DAE	Non surveillé
Présence DAE	Présent
Type DAE	
Electrodes	Inconnu
DAE Batterie	Inconnu

Détail Aivia

Evénements

L'onglet « Evénements » affiche tous les événements survenus sur un Aivia.

Evénements				
Aucun Filtre				
Date	Evénement	Valeur	Etat	Select
2016-03-03 13:42:23	Auto Test: Photo-Contrôle			<input type="checkbox"/>
2016-03-03 13:41:41	Etat DAE: Non Surveillé			<input type="checkbox"/>
2016-03-03 13:41:41	AIVA: Ouverture en Mode Maintenance			<input type="checkbox"/>
2016-03-03 13:41:41	Electrodes: Dans les plages de Températures			<input type="checkbox"/>
2016-03-03 13:41:41	Température DAE: OK			<input type="checkbox"/>
2016-03-03 13:41:41	AIVA: Batterie en service			<input type="checkbox"/>
2016-03-03 13:41:41	Auto Test: Capteur de Température			<input type="checkbox"/>
2016-03-03 13:41:41	Auto Test: EEPROM			<input type="checkbox"/>
2016-03-03 13:41:41	Auto Test: RAM			<input type="checkbox"/>
2016-03-03 13:41:41	AIVA: Rétablissement du Secteur			<input type="checkbox"/>
2016-03-03 13:41:41	Carte AIVA: Démarrage	10		<input type="checkbox"/>
2016-03-03 13:41:41	Auto Test: Interphone			<input type="checkbox"/>
2016-03-03 13:41:26	Email: Envoi			<input type="checkbox"/>
2016-03-03 13:41:24	SMS: Erreur d'envoi			<input type="checkbox"/>
2016-03-03 13:41:24	AIVA: Reprise de contact			<input type="checkbox"/>
2016-03-03 13:41:22	Auto Test: Bus Système			<input type="checkbox"/>
2016-03-03 13:41:22	Auto Test: Mémoire de stockage			<input type="checkbox"/>
2016-03-03 13:41:22	Auto Test: Système de fichiers			<input type="checkbox"/>
2016-03-03 13:41:22	Auto Test: Carte AIVA			<input type="checkbox"/>
2016-03-03 13:41:20	AIVA: Démarrage			<input type="checkbox"/>
<div>Valider Sélection</div> <div>Valider Tout</div>				

Les événements présents doivent être validés. Pour valider les événements vous devez cocher les événements à valider et cliquer sur le bouton « Valider sélection ». Si vous souhaitez valider la page entière vous pouvez cliquer sur l'entête de colonne « Valider tout » pour cocher tous les événements.

Pour connaître les actions à mener en fonction du type d'événement, reportez vous à la section Anomalies/Alertes

Historique

L'onglet « Historique » affiche tous les événements qui ont été validés.

Historique				
Aucun Filtre				
Date	Evénement	Valeur	Etat	Opérateur
2016-03-01 16:48:08	Electrodes: Opérationnelles			
2016-03-01 16:48:08	AIVA: Réception de la configuration			
2016-03-01 16:48:04	Etat DAE: Non Surveillé			
2016-03-01 16:48:00	Capteur DAE: Démarrage			
2016-03-01 16:47:54	AIVANet: Modification de la Configuration			
2016-03-01 16:47:54	AIVANet: Transmission de la configuration			
2016-03-01 03:15:16	Email: Envoi			
2016-03-01 03:15:16	Email: Envoi			
2016-03-01 03:15:13	AIVA: Reprise de contact			
2016-03-01 03:15:13	AIVA: Reprise de contact			
2016-03-01 03:15:13	AIVA: Reprise de contact			
2016-03-01 03:15:13	SMS: Erreur d'envoi			
2016-03-01 03:15:13	SMS: Erreur d'envoi			
2016-03-01 03:10:37	Email: Envoi			
2016-03-01 03:10:35	AIVA: Absence de contact			
2016-03-01 03:10:35	SMS: Erreur d'envoi			
2016-03-01 03:01:25	Email: Envoi			
2016-03-01 03:01:22	SMS: Erreur d'envoi			
2016-03-01 03:01:19	AIVA: Reprise de contact			
2016-03-01 03:01:19	AIVA: Reprise de contact			

Vous pouvez consulter l'historique des événements en parcourant les différentes pages. Il est possible de filtrer un événement en sélectionnant l'événement dans le menu déroulant.

Détail Aivia

Paramètres

L'onglet « Paramètres » vous permet de changer les paramètres de fonctionnement et de surveillance de votre Aivia. Il est divisé en 7 sous-onglets.

Pour que les paramètres soient pris en compte par le serveur AIVIANet et l'Aivia, vous devez cliquer sur le bouton « Envoyer la configuration », après modifications.

Note: Les paramètres peuvent différer en fonction du modèle de votre Aivia.

- **Téléphonie:** Onglet sur lequel vous arrivez par défaut. Il permet de changer les paramètres d'interphone et les options avancées.
- **Température:** Cet onglet vous permet de changer les paramètres du chauffage, la ventilation, les électrodes, les notifications, les alertes pour le DAE ainsi que les températures de l'AIVIA.
- **Options AIVIA:** Cet onglet vous permet de changer les codes clavier, les options de la sirène ainsi que la langue de l'écran.
- **DAE:** Dans cet onglet vous trouverez les informations du DAE et des électrodes.
- **Info. :** informations sur le site d'installation.
- **Réseau:** Cet onglet vous permet de modifier les paramètres réseau de votre Aivia, Adresse IP, Serveurs DNS, Proxy
- **2G/3G:** Cet onglet permet de modifier les paramètres PPP si l'Aivia est équipé d'un modem 2G ou 3G.

Pour que tous les paramètres soient pris en compte par le serveur Aivianet, vous devez cliquer sur le bouton « envoyer la configuration » après avoir réalisé toutes les modifications des paramètres.

Détail Aivia

Paramètres: Téléphonie

Interphonie:

- La désactivation de l'interphonie empêchera l'appel aux secours. Il n'est pas recommandé de désactiver l'interphone.

Code pays: Pays d'installation de l'Aivia. Ce paramètre permet de régler l'interphone en fonction des différentes technologies utilisées par les lignes analogiques.

Téléphone 1: Le premier numéro de téléphone sera appelé en cas d'ouverture de l'Aivia, ou d'appui sur le bouton d'appel. Le premier numéro est obligatoire.

Téléphone 2: Si le premier numéro ne peut être joint, le second numéro de téléphone sera appelé.

• Options avancées:

- Bouton d'Appel: Le bouton d'appel possède 3 modes de fonctionnement :
 - Désactivé: Le bouton d'appel est désactivé, l'appel se fait à l'ouverture de la porte.
 - Activé: un appui sur le bouton d'appel déclenche l'appel aux secours.
 - Activé/Confirmation: un deuxième appui est nécessaire dans les 10 secondes pour confirmer l'appel.
- Ouverture automatique: Il est possible d'autoriser l'ouverture de la porte automatiquement sur l'appel aux secours. Ce délai est exprimé en secondes.
- Ouverture DTMF: Si activé, le code paramétré permettra aux secours de déverrouiller le boîtier à distance en tapant celui-ci sur le clavier téléphonique. Le code paramétré doit être précédé de la touche étoile '*' et suivi de la touche dièse '#'.
Exemple: Si le code DTMF est 1234, les secours doivent taper au clavier *1234# pour ouvrir la porte.

Clavier :

- Le code utilisateur déverrouille la porte, et déclenche l'appel aux secours.
- Le code maintenance déverrouille la porte, et permet de paramétrer l'Aivia une fois la porte ouverte.
- La durée d'ouverture définit le temps pendant lequel le boîtier est déverrouillé avant de se refermer s'il n'est pas ouvert. (Aivia V2 Seulement) .

Détail Aivia

Paramètres: Températures

Téléphonie	Température	Options AIVIA	DAE	Info.	Réseau	2G/3G	Envoyer la configuration
------------	--------------------	---------------	-----	-------	--------	-------	--------------------------

Temp.AIVIA/DAE	
Chauffage/Ventilation	
Temp. Ventilation	30 °C
Temp. Chauffage	10 °C
Electrodes 1	
Temp. max Elec1	40 °C
Temp. min Elec1	5 °C
Alertes	
Intervalle alerte	20
Alerte DAE	
Temp. max DAE	40 °C
Temp. min DAE	5 °C
Electrodes 2	
Temp. max Elec2	40 °C
Temp. min Elec2	5 °C
Affichage température écran AIVIA	
Temp. écran	Celsius

Chauffage/ Ventilation:

- Température Ventilation: La ventilation se déclenche lorsque la température atteint ce point.
- Température Chauffage: Le chauffage se déclenche lorsque la température passe en dessous de ce seuil.

Alerte DAE:

- Alerte Température Max DAE: Température au dessus de laquelle l'alerte correspondante est envoyée.
- Alerte Température min. DAE: Température en dessous de laquelle l'alerte correspondante est envoyée.

Electrodes 1 :

Max Elec. 1 Temp.: Température au dessus de laquelle l'alerte correspondante est envoyée.

Min Elec. 1 Temp.: Température en dessous de laquelle l'alerte correspondante est envoyée.

Electrodes 2 :

Max Elec. 2 Temp.: Température au dessus de laquelle l'alerte correspondante est envoyée.

Min Elec. 2 Temp.: Température en dessous de laquelle l'alerte correspondante est envoyée.

Intervalle d'alertes: Les alertes de température sont répétées de cet intervalle en minutes. Si vous souhaitez envoyer uniquement le début de l'alerte, paramétrez ce champs à 0.

Affichage température écran:

Temp. Écran: Passer de la température Celsius en Fahrenheit ou Fahrenheit en Celsius

Détail Aivia

Paramètres: Options AIVIA

Téléphonie

Température

Options AIVIA

DAE

Info.

Réseau

2G/3G

Envoyer la configuration

Options Avancées

Clavier

Clavier Utilisateur0000

Clavier Maintenance1111

Durée Ouverture20

Ampli Audio

Volume Général

☐ Sirène active

Durée On250

Durée Off30

Répétition3

☐ Volume élevé

International

Langue écranFrançais

Clavier:

- Clavier Utilisateur : Pas disponible.
- Clavier Maintenance: Pas disponible.
- Durée ouverture : Pas disponible.

Ampli Audio :

- Volume Général : Cette barre permet d'augmenter ou diminuer le volume sonore de l'AIVIA.

Sirène Active :

- Même en désactivant l'option sirène, les Leds continueront à clignoter en continu quand le capteur DAE est retiré.
- Volume élevé : Vous permet d'activer la sirène à son volume maximum
- Durée On : Le temps en secondes pendant lequel l'AIVIA sonne.
- Durée Off : Le temps en secondes pendant lequel l'AIVIA ne sonne plus.
- Répétition : Le nombre de fois à répétition ou le cycle de Durée On resonnera

International :

- Langue écran : Langue utilisée par l'afficheur LCD de l'Aivia.

Détail Aivia

Paramètres: DAE

Téléphonie	Température	Options AIVIA	DAE	Info.	Réseau	2G/3G	Envoyer la configuration
------------	-------------	---------------	------------	-------	--------	-------	--------------------------

Information DAE

Capteur DAE Actif

Modèle	<input type="text"/>	Lot Batterie	<input type="text"/>
Num. Série DAE	<input type="text"/>	Date d'expiration	<input type="text"/> (YYYY-MM-DD)

Information Electrodes

Electrodes 1	Electrodes 2
Lot Elec. 1	Lot Elec. 2
<input type="text"/>	<input type="text"/>
Date d'expiration	Date d'expiration
<input type="text"/> (YYYY-MM-DD)	<input type="text"/> (YYYY-MM-DD)

Information DAE:

- Capteur de DAE actif: Active ou désactive le capteur de DAE. Veuillez toujours activer le capteur de DAE.
- Modèle: Modèle du DAE installé dans l'Aivia.
- Num série DAE: Numéro de série du DAE installé dans l'Aivia.
- Lot Batterie: Numéro de lot de la batterie du DAE.
- Date d'expiration: Date de péremption de la batterie du DAE.

Information Electrodes:

- Lot Elec.1: Numéro de lot d'électrodes 1.
- Date d'expiration: Date de péremption du lot d'électrodes 1.
- Lot Elec.2: Numéro de lot d'électrodes 2.
- Date d'expiration: Date de péremption du lot d'électrodes 2.

L'Anomalie « Electrodes en limite de péremption » sera générée par les serveur deux mois avant la date de péremption des électrodes. L'alerte « Electrodes périmées » sera généré le jour de péremption.

Attention: Toutes les dates sont au format: AAAA-MM-JJ.

Détail Aivia

Paramètres: Info.

Téléphonie	Température	Options AIVIA	DAE	Info.	Réseau	2G/3G	Envoyer la configuration
------------	-------------	---------------	-----	--------------	--------	-------	--------------------------

Information Suivi			
Distributeur	<input type="text"/>	Client	<input type="text" value="Client12"/>
Adresse	<input type="text" value="Mas des Tilleuls Nicolas"/>		
	<input type="text"/>		
Code Postal	<input type="text" value="66680"/>	Ville	<input type="text" value="Canohes"/>
Pays	<input type="text" value="France"/>		
Coord. GPS	<input type="text" value="42.65963651, 2.832038823"/>	Détail Loc.	<input type="text"/>
Critère Sup.	<input type="text"/>		
Code Horaire	<input type="text" value="(UTC+01:00) Bruxelles, Copenhague, Madrid, Paris"/>		

Information Suivi:

- Distributeur: Distributeur du coffret Aivia.
 - Client: Nom du client final.
 - Adresse : Adresse d'installation du boîtier Aivia.
 - Ville : Ville de l'adresse d'installation du boîtier Aivia
 - Code postal: Code postal de l'adresse d'installation.
 - Pays: Pays d'installation du boîtier Aivia.
-
- Coord. GPS: Coordonnées GPS du boîtier Aivia.
Cliquez sur le bouton « Configuration GPS » pour positionner l'Aivia en glissant l'icone.

Valider pour affecter les coordonnées GPS.

• Détail Loc. et Critère Sup. : Champ libre permettant la saisie d'informations supplémentaires sur le lieu d'installation de l'Aivia.

• Code Horaire: Fuseau horaire du lieu d'installation de l'Aivia.

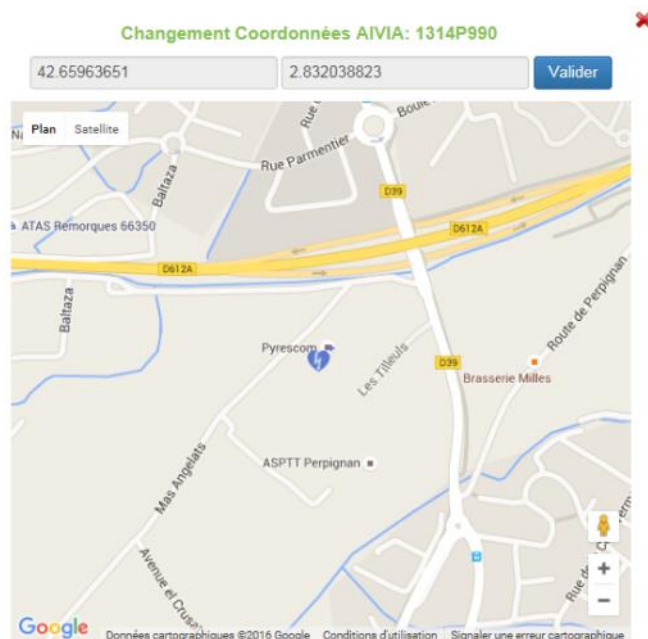

Détail Aivia

Paramètres: Réseau

Réseau:

Faites attention en modifiant ces paramètres. Un mauvais paramétrage entrainera une perte de contact de l'Aivia avec le serveur AIVIANet.

Dhcp Actif:

Si utilisée, cette option configure l'Aivia afin qu'il obtienne automatiquement une IP à l'aide du protocole DHCP. Un serveur DHCP doit être disponible sur votre réseau afin que cette option puisse fonctionner.

- Adresse IP:
 - Adresse IP : Adresse unique de la machine sur le réseau.
 - Masque ss. Rés. : Masque de sous-réseau.
 - Passerelle: Adresse IP de la passerelle (routeur).

Serveur DNS:

Adresse des serveurs de résolution des noms. Si aucune adresse n'est entrée et que la configuration IP automatique est activée, l'Aivia tentera d'obtenir les serveurs DNS à l'aide de la configuration automatique.

- DNS Primaire: Adresse du serveur DNS principal.
- DNS Secondaire: Adresse du serveur DNS secondaire.

Accès serveur:

Proxy actif:

Si un serveur proxy est nécessaire pour établir la connexion, il faudra ici entrer son adresse IP (ou URL), ainsi que son port.

- IP/URL: Adresse IP ou nom d'hôte du proxy.
- Port Proxy: Port d'écoute du proxy.
- Identifiant: Identifiant utilisé pour la connexion au serveur proxy.
- Mot de passe: Mot de passe utilisé pour la connexion au serveur proxy.

Serveur:

- URL: Adresse du serveur AIVIANet.
- Identifiant : Identifiant utilisé pour la connexion
- Mot de passe : Mot de passe utilisé pour la connexion
- Intervalle: Intervalle de temps entre 2 contacts de l'Aivia vers le serveur sans activité particulière. Les événements sont remontés en temps réel.
- Connexion HTTPS: Réserve pour un usage ultérieur.

Détail Aivia

Paramètres: 2G/3G

Téléphonie	Température	Options AIVIA	DAE	Info.	Réseau	2G/3G	Envoyer la configuration
------------	-------------	---------------	-----	-------	--------	-------	--------------------------

PPP Actif			
Timeout	60	Code APN	websfr
		Num.	*99***1#
PAP			
Client	*	Serveur	*
IP	*	Mot de Passe	*
CHAP			
Client	*	Serveur	*
IP	*	Mot de Passe	*

PPP actif (Point to Point Protocol):

Nécessaire pour un Aivia ayant l'option 3G, ces paramètres permettent d'activer la connexion au serveur AIVIANet via le réseau de téléphonie mobile.

Pour des raisons de sécurité, ces paramètres ne sont pas modifiables depuis le serveur AIVIANet.

Veuillez vous référer au manuel A-MIS fourni avec votre Aivia pour modifier ces paramètres.

- TimeOut: Attente sans trafic avant fermeture de la connexion PPP.
- Code APN: Nom du point d'accès GPRS, fourni par l'opérateur de téléphonie mobile.
- Num. : Numéro appelé pour établir la connexion PPP.

Authentification PAP et CHAP:

- Client : Le nom d'utilisateur PAP/CHAP.
- IP : Adresse IP du serveur pour laquelle l'authentification est valable.
- Serveur PAP/CHAP : Nom du serveur PAP/CHAP.
- Mot de passe: Mot de passe PAP/CHAP.

Détail Aivia

Gestion Badges: Groupes

Cet onglet permet d'affecter un Aivia à un groupe de badges. Si vous possédez un parc de plusieurs Aivia, il est possible avec un même badge d'ouvrir tous les Aivia de votre parc. Pour plus d'informations sur cette option, contactez votre partenaire.

1314P990

Statut Evénements Historique Paramètres Gestion Badges Alertes Système

Groupes

Groupe 1 :	<input type="text"/>	Groupe 8 :	<input type="text"/>	Groupe 15 :	<input type="text"/>
Groupe 2 :	<input type="text"/>	Groupe 9 :	<input type="text"/>	Groupe 16 :	<input type="text"/>
Groupe 3 :	<input type="text"/>	Groupe 10 :	<input type="text"/>	Groupe 17 :	<input type="text"/>
Groupe 4 :	<input type="text"/>	Groupe 11 :	<input type="text"/>	Groupe 18 :	<input type="text"/>
Groupe 5 :	<input type="text"/>	Groupe 12 :	<input type="text"/>	Groupe 19 :	<input type="text"/>
Groupe 6 :	<input type="text"/>	Groupe 13 :	<input type="text"/>	Groupe 20 :	<input type="text"/>
Groupe 7 :	<input type="text"/>	Groupe 14 :	<input type="text"/>		

Valider

Détail Aivia

Alertes: Configuration des alertes

Emails :

Type	Evènement	Objet	EMail
●	AIVIA: Absence de contact		
●	AIVIA: Coupure du Secteur		
●	AIVIA: Ouverture d'Urgence		
●	AIVIA: Ouverture en Mode Maintenance		
●	AIVIA: Ouverture en Mode Utilisateur		
●	AIVIA: Reprise de contact		
●	AIVIA: Rétablissement du Secteur		
●	Alerte DAE: Température Basse		
●	Alerte DAE: Température Haute		
●	Alerte Electrodes: Température Basse		
●	Alerte Electrodes: Température Haute		
●	Auto Test: Carte AIVIA		
●	Batterie DAE: En limite de préemption		
●	Batterie DAE: Période		
●	Capteur DAE: A Calibrer		
●	Capteur DAE: Anomalie		
●	Capteur DAF: Erreur de calibration		

Vous pouvez recevoir un email lorsque un événement survient sur votre Aivia.
Pour cela, paramétrez les champs Objet et EMail.

- Pressez sur l'icône du stylo sur la colonne de droite de l'écran et remplissez les champs qui apparaissent dans la nouvelle fenêtre « Changement EMail ».

Changement EMail

1 Modification EMail(s)

Num. Série: 1314P990

Evènement: AIVIA: Absence de contact

Objet: Libellé Test

EMail(s):
contact@hd1py.com
direct@hd1py.com

Valider

Objet: Libellé contenu dans le corps du message. Si l'objet est vide, le nom de l'événement est contenu dans le corps du message.

- E-Mail(s) : Adresse du destinataire. Vous pouvez renseigner plusieurs adresses en mettant chaque adresse email à la ligne.

Pour sauvegarder les modifications, cliquez sur le bouton « Valider ».

Détail Aivia

Alertes: Configuration des alertes

SMS :

Type	Evénement	Message	SMS
●	AIVIA: Absence de contact	AIVIA: Absence de contact	+336
●	AIVIA: Coupure du Secteur		
●	AIVIA: Ouverture d'Urgence	AIVIA: Ouverture d'Urgence	+336
●	AIVIA: Ouverture en Mode Maintenance		
●	AIVIA: Ouverture en Mode Utilisateur		
●	AIVIA: Reprise de contact	AIVIA: Reprise de contact	+336
●	AIVIA: Rétablissement du Secteur		
●	Alerte DAE: Température Basse		
●	Alerte DAE: Température Haute		
●	Alerte Electrodes: Température Basse		
●	Alerte Electrodes: Température Haute		
●	Auto Test: Carte AIVIA		
●	Batterie DAE: En limite de péremption		
●	Batterie DAE: Périée		
●	Capteur DAE: A Calibrer		
●	Capteur DAE: Anomalie		
●	Capteur DAE: Erreur de calibration		

Vous pouvez recevoir un SMS lorsque un événement survient sur votre Aivia.
Pour recevoir les SMS vous devez ouvrir un compte SMS auprès du fournisseur d'accès OVH.

Cliquer sur « Compte SMS pour ouvrir la fenêtre déroulante sous le compte SMS.

Compte SMS:

Compte SMS: sms-p Expéditeur: AIVIANet Valider

Utilisateur: aivianetsms Mot de Passe: *****

Utilisateur OVH: Mot de Passe OVH:

n°: Test

Configuration du compte OVH:

- Compte SMS: Numéro de compte SMS de votre accès OVH (sms-XXXXXX-X).
- Utilisateur: Utilisateur crée dans votre compte SMS OVH.
- Mot de passe: Mot de passe associé à l'utilisateur OVH.
- Expéditeur: Numéro de téléphone au format international autorisé sur votre compte SMS OVH.
- Utilisateur OVH: Non utilisé
- Mot de Passe OVH: Non utilisé

Afin de valider les paramètres du compte SMS, vous pouvez envoyer un SMS de test en renseignant le numéro de téléphone du destinataire au format international (exemple: +33.....), puis cliquez sur le bouton « Tester ».

Pour sauvegarder les modifications, cliquer sur le bouton « Valider »

Détail Aivia

Alertes: Configuration des alertes

SMS :

Configuration des événements:

Type	Evénement	Message	SMS
●	AIVIA: Absence de contact	AIVIA: Absence de contact	+336
●	AIVIA: Coupure du Secteur		
●	AIVIA: Ouverture d'Urgence	AIVIA: Ouverture d'Urgence	+336
●	AIVIA: Ouverture en Mode Maintenance		
●	AIVIA: Ouverture en Mode Utilisateur		
●	AIVIA: Reprise de contact	AIVIA: Reprise de contact	+336
●	AIVIA: Rétablissement du Secteur		
●	Alerte DAE: Température Basse		
●	Alerte DAE: Température Haute		
●	Alerte Electrodes: Température Basse		
●	Alerte Electrodes: Température Haute		
●	Auto Test: Carte AIVIA		
●	Batterie DAE: En limite de péremption		
●	Batterie DAE: Période		
●	Capteur DAE: A Calibrer		
●	Capteur DAE: Anomalie		
●	Capteur DAE: Erreur de calibration		

- Pour éditer un message, cliquer sur l'icône du stylo pour ouvrir la fenêtre « changement SMS » et la renseigner.

Changeement SMS

1 Modification SMS

Num. Série: 1314P990

Evénement: AIVIA: Ouverture d'Urgence

Message: AIVIA: Ouverture d'Urgence

Num(s) Tel.: +336

Valider

- Message: Message envoyé par SMS. Le contenu du message est limité à 120 caractères. Le numéro de série de l'Aivia et la date sont ajoutés en entête du message.

- Num(s) Tel. : Numéro(s) de téléphone du(des) destinataire(s). Un ou plus.

Pour éditer les numéros de téléphone, cliquez sur la cellule correspondante dans le cadre « Num(s) Tel. » pour ouvrir l'éditeur. Vous devez saisir un numéro de téléphone par ligne, au format international.

Pour sauvegarder les modifications, cliquez sur le bouton « Valider ».

Vous pouvez visualiser l'historique des SMS envoyés en cliquant sur le bouton « Historique des Sms ».

Note: La demande d'envoi de SMS auprès de OVH est réalisée par le serveur AIVIANet, cela implique que l'Aivia est en mesure d'envoyer les événements au serveur AIVIANet.

La technologie SMS ne garantit pas le respect des délais et l'acheminement des messages.

Détail Aivia

Système

Cette fenêtre permet d'afficher les informations système utiles pour les opérations de maintenance sur l'Aivia.

1314P990 Statut Evénements Historique Paramètres Gestion Badges Alertes Système

Système

1 AIVIA

Num. Série:	1314P990	Référence:	U2A330U3H121
Modèle:	AIVIA330	Adresse MAC:	00:90:EC:0F:08:AA

2 Firmware 3XX

Version Globale:	09.09S3	AIVIA:	09.09s2
Version PIC:	09.09s	Firm DAE:	09.09S-2
Mémoire:	15 560 Ko / 52%	Flash:	1 344 Ko / 17%
Tmp:	11 348 Ko / 76%		

3 Configuration

Dernière Modification:	2016-03-04 08:51:53	Heure de réception:	2016-03-04 08:52:14
Utilisateur:	AiviaTech:Nicolas		

AIVIA:

- Num. Série: Numéro de série de l'AIVIA
- Référence: Référence de l'AIVIA .
- Modèle: Modèle de l'AIVIA .
- Adresse MAC: adresse MAC de l'AIVIA

Firmware 3XX:

- Versions des différents logiciels contenus dans l'Aivia.

Configuration :

- Informations sur la dernière mise à jour (Quand et Qui)

Anomalies / Alertes

Liste des Anomalies et Alertes

Lorsque vous intervenez sur l'Aivia pour corriger les anomalies ou alertes, vous devez toujours ouvrir l'Aivia en utilisant votre badge de maintenance. Même si vous trouvez votre Aivia la porte ouverte, passez votre badge de maintenance.

Num	Libellé	Procédure à suivre
1	DAE Retiré	<p>Le défibrillateur n'est plus dans l'Aivia ou le capteur de DAE n'est plus positionné sur l'embase.</p> <p>Vérifiez la présence du défibrillateur . Si le DAE est présent dans l'Aivia vérifiez le positionnement du capteur de DAE sur l'embase. Vérifier que l'embase du capteur de DAE est bien positionnée et bien plaquée contre le défibrillateur . Vous devez vous assurer que le défibrillateur est opérationnel en suivant les préconisations du fabricant.</p>
3	Indicateur d'Etat du DAE Non Opérationnel	<p>Le capteur de DAE a détecté un état non opérationnel du défibrillateur.</p> <p>Vérifiez l'indicateur d'état du défibrillateur. Si le défibrillateur est non opérationnel, vous devez effectuer toutes les opérations de remise en service nécessaires.</p> <p>Si le défibrillateur est opérationnel, vous devez vérifier que l'embase du capteur de DAE est bien positionnée et bien plaquée contre le défibrillateur . Vérifiez le positionnement du capteur de DAE sur l'embase. Vérifiez l'exposition de l'Aivia au soleil, le soleil peut perturber le fonctionnement du capteur de DAE. Procédez à un calibrage du capteur de DAE en vérifiant que le défibrillateur indique un état opérationnel. Toutes les informations et préconisations d'installation du capteur de DAE sont décrites dans le document A-MICD fournit avec l'Aivia. Ce document est disponible en téléchargement sur le serveur AIVIANet.</p>
82	Indicateur d'Etat du DAE Inconnu	<p>Cet état est indiqué lorsque le défibrillateur est détecté comme absent.</p>
83	Etat DAE non surveillé	<p>L'Aivia ne surveille pas l'état du défibrillateur.</p> <p>Vérifiez la configuration du capteur de DAE dans la section « DAE/Informations ». Le modèle de défibrillateur doit être correctement renseigné et le capteur de DAE doit être activé.</p>
32	Capteur DAE à Calibrer	<p>Le capteur de DAE n'est pas calibré, il ne peut surveiller l'état du défibrillateur.</p> <p>Assurez vous que le défibrillateur indique un état opérationnel et procédez à un calibrage du capteur de DAE. Toutes les informations et préconisations d'installation du capteur de DAE sont décrites dans le document A-MICD fournit avec l'Aivia. Ce document est disponible en téléchargement sur le serveur AIVIANet.</p>
33	Erreur de calibrage	<p>Le capteur de DAE ne peut se calibrer correctement.</p> <p>Vérifier que le défibrillateur indique un état opérationnel. Vérifier que l'embase du capteur de DAE est bien positionnée et bien plaquée contre le défibrillateur . Vérifiez le positionnement du capteur de DAE sur l'embase. Vérifiez la configuration du capteur de DAE dans la section « DAE/Informations », le modèle de défibrillateur doit être correctement renseigné.</p>
30	Timeout Capteur	<p>Le capteur de DAE ne peut dialoguer avec l'Aivia.</p> <p>Vérifiez la connexion à l'Aivia du capteur de DAE. Toutes les informations et préconisations d'installation du capteur de DAE sont décrites dans le document A-MICD fournit avec l'Aivia. Ce document est disponible en téléchargement sur le serveur AIVIANet.</p>

Anomalies / Alertes

Num	Libellé	Procédure à suivre
5	Alerte Température Basse Electrodes	<p>La température atteinte dans l'Aivia est inférieure à la température minimale des électrodes.</p> <p>Vérifiez que les températures paramétrées dans la section « Configuration » soient en correspondance avec les températures préconisées par le fabricant des électrodes. Vérifiez le fonctionnement du chauffage (Option). Suivez les préconisations du fabricant des électrodes suite à une exposition au froid. L'Aivia sans chauffage doit être installé dans un environnement tempéré, conformément aux prescriptions du fabricant des électrodes. L'Aivia avec chauffage doit être installé dans un environnement respectant les températures d'utilisation de l'Aivia.</p>
6	Alerte Température Haute Electrodes	<p>La température atteinte dans l'Aivia est supérieure à la température maximale des électrodes.</p> <p>Vérifiez que les températures paramétrées dans la section « Configuration » soient en correspondance avec les températures préconisées par le fabricant des électrodes. Vérifiez le fonctionnement du ventilateur (Option). Suivez les préconisations du fabricant des électrodes suite à une exposition à la chaleur. Ne jamais installer l'Aivia exposé directement au soleil.</p>
8	Alerte Température Basse DAE	<p>La température atteinte dans l'Aivia est inférieure à la température minimale du défibrillateur.</p> <p>Vérifiez que les températures paramétrées dans la section « Configuration » soient en correspondance avec les températures préconisées par le fabricant du défibrillateur. Vérifiez le fonctionnement du chauffage (Option). Suivez les préconisations du fabricant du défibrillateur suite à une exposition au froid. L'Aivia sans chauffage doit être installé dans un environnement tempéré, conformément aux prescriptions du fabricant du défibrillateur. L'Aivia avec chauffage doit être installé dans un environnement respectant les températures d'utilisation de l'Aivia.</p>
9	Alerte Température Haute DAE	<p>La température atteinte dans l'Aivia est supérieure à la température maximale du défibrillateur.</p> <p>Vérifiez que les températures paramétrées dans la section « Configuration » soient en correspondance avec les températures préconisées par le fabricant du défibrillateur. Vérifiez le fonctionnement du ventilateur (Option). Suivez les préconisations du fabricant du défibrillateur suite à une exposition à la chaleur. Ne jamais installer l'Aivia exposé directement au soleil.</p>
605	Electrodes en limite de péremption	<p>Le serveur AIVIANet vous prévient deux mois avant la date de péremption.</p> <p>Vérifiez les dates de péremption des électrodes dans la section « DAE/Informations ». Changez les électrodes en suivant les préconisations du fabricant, modifiez les dates de péremption des électrodes et les numéros de lot dans la section « DAE/Informations ».</p>
604	Electrodes périmées	<p>Le serveur AIVIANet vous prévient que les électrodes ont dépassé la date de péremption.</p> <p>Vérifiez les dates de péremption des électrodes dans la section « DAE/Informations ». Changez les électrodes en suivant les préconisations du fabricant, modifiez les dates de péremption des électrodes et les numéros de lot dans la section « DAE/Informations ».</p>

Anomalies / Alertes

Num	Libellé	Procédure à suivre
11	Ouverture de la porte en mode Utilisateur	<p>L'Aivia a été ouvert en saisissant le code « utilisateur ».</p> <p>Vous devez contrôler l'état du défibrillateur et de ses accessoires en suivant les préconisations du fabricant. Contrôlez et faites un test complet de l'Aivia. Passez votre badge de maintenance pour désactiver l'alerte visuelle.</p>
14	Ouverture d'Urgence	<p>L'Aivia a été ouvert.</p> <p>Vous devez contrôler l'état du défibrillateur et de ses accessoires en suivant les préconisations du fabricant. Contrôlez et faites un test complet de l'Aivia. Passez votre badge de maintenance pour désactiver l'alerte visuelle.</p>
21	Ouverture de la Porte à Distance	<p>L'Aivia a été ouvert à distance par les secours.</p> <p>Vous devez contrôler l'état du défibrillateur et de ses accessoires en suivant les préconisations du fabricant. Contrôlez et faites un test complet de l'Aivia. Passez votre badge de maintenance pour désactiver l'alerte visuelle.</p>
25	Absence de ligne Téléphonique	<p>L'Aivia ne détecte pas la ligne téléphonique.</p> <p>Si votre Aivia est un Aivia RTC, vous devez vérifier les connexions du réseau téléphonique. Veuillez vous référer au manuel A-MIS fourni avec votre Aivia. Vous devez vérifier que la ligne téléphonique est en fonction. Si votre Aivia est connecté sur une ligne ADSL, vérifiez la présence du filtre ADSL. Si votre Aivia est connecté sur la prise téléphonique d'une « box » internet, vérifiez les connexions et redémarrez la « box ».</p> <p>Si votre Aivia est un Aivia GSM, vous devez vérifier que la couverture réseau est optimale. Vérifiez auprès du fournisseur de la carte SIM que l'abonnement autorise un appel GSM.</p>
220	Arrêt Système	<p>L'Aivia est à l'arrêt.</p> <p>L'Aivia s'est arrêté suite à une coupure secteur ou à l'arrêt du système. Vous devez vérifier que l'alimentation de l'Aivia est en fonction.</p>
221	Arrêt Mode Maintenance	<p>L'Aivia a été arrêté par l'opérateur de maintenance.</p> <p>L'opérateur de maintenance a mis à l'arrêt l'Aivia. Contactez votre opérateur de maintenance pour plus d'informations.</p>
601	Absence de contact	<p>L'Aivia n'arrive pas à joindre le serveur AIVIANet.</p> <p>Si votre Aivia est de type Ethernet, vous devez vérifier la connexion au réseau local. Si l'Aivia est connecté à une « box » internet, vérifiez son fonctionnement et redémarrez la « box » si nécessaire. Vérifiez que le paramétrage réseau de l'Aivia soit compatible avec votre réseau local.</p> <p>Si votre Aivia est de type GPRS, vous devez vérifier la présence de la carte SIM dans l'Aivia. Vérifiez que le paramétrage PPP et que le code PIN soient corrects. Veuillez vous référer au manuel A-MIS fourni avec votre Aivia. Vérifiez que la couverture réseau est optimale. Vérifiez auprès du fournisseur de la carte SIM que l'abonnement autorise une connexion GPRS.</p>

Anomalies / Alertes

Num	Libellé	Procédure à suivre
54	Code Service: 054	Une anomalie dans la sauvegarde microprocesseur (EEPROM) est détectée. Redémarrez l'Aivia. Si le problème persiste contactez votre partenaire.
55	Code Service: 055	Une anomalie dans la mémoire microprocesseur (RAM) est détectée. Redémarrez l'Aivia. Si le problème persiste contactez votre partenaire.
56	Code Service: 056	Une anomalie sur le capteur de température est détectée. Redémarrez l'Aivia. Si le problème persiste contactez votre partenaire.
29 39 49	Code Service: 029 Code Service: 039 Code Service: 049	Une anomalie est détectée sur l'interphone de l'Aivia. Consultez la liste des codes d'erreurs de l'interphone.
92	Code Service: 092	L'Aivia ne détecte pas la batterie. La batterie de l'Aivia est déconnectée. Contactez votre partenaire pour procéder aux changements nécessaires.
91	Code Service: 091	La batterie est détectée en court circuit. Contactez votre partenaire pour procéder aux changements nécessaires.
94	Code Service: 094	La batterie est désactivée. La batterie de l'Aivia a été désactivée. Contactez votre partenaire pour procéder aux actions nécessaires.
243	Code Service: 243	Une anomalie sur le photo-contrôle est détectée. Attendez une heure que le prochain test du photo-contrôle soit effectué. Si l'anomalie persiste, redémarrez l'Aivia. Si après redémarrage le problème n'est pas résolu, contactez votre partenaire pour procéder aux changements nécessaires.
250	Code Service: 250	Une anomalie sur le microprocesseur de type 1 est détectée. Redémarrez l'Aivia. Si après redémarrage le problème n'est pas résolu, contactez votre partenaire pour procéder aux changements nécessaires.
255	Code Service: 255	Une anomalie sur le microprocesseur de type 2 est détectée. Redémarrez l'Aivia. Si après redémarrage le problème n'est pas résolu, contactez votre partenaire pour procéder aux changements nécessaires.
260	Code Service: 260	Le fichier de stockage des événements est saturé. Attendez que l'Aivia envoie tous les événements au serveur AIVIANet. Si l'anomalie persiste, contactez votre partenaire.
263	Code Service: 263	Le système de fichier est endommagé. Redémarrez l'Aivia. Si après redémarrage le problème n'est pas résolu, contactez votre partenaire.
752	Code Service: 752	Des erreurs à l'écriture dans la mémoire de stockage sont survenues. Redémarrez l'Aivia. Si après redémarrage le problème n'est pas résolu, contactez votre partenaire.

Anomalies / Alertes

Liste des codes d'erreurs de l'interphone

Code Service: 029 Code Service: 039 Code Service: 049	Information	Procédure à suivre
-1	Timeout du Modem.	1-Redémarrer l'Aivia. 2-Contactez votre partenaire.
10	Carte SIM mal insérée.	1-Vérifier la présence de la carte SIM. 2-Vérifier la fermeture du support de carte SIM.
12	Carte SIM bloquée.	1-Débloquer la carte SIM à l'aide d'AiviaTech ou d'un téléphone portable (Code PUK nécessaire) et vérifier le code PIN paramétré.
13	Carte SIM en erreur.	Vérifier le fonctionnement de la carte SIM à l'aide d'un téléphone portable.
16	Mauvais code PIN.	Retirer la carte SIM de l'Aivia avant de la bloquer et paramétrer le code PIN.
148	Erreur GPRS non sollicité.	1-Redémarrer l'Aivia. 2-Contactez votre partenaire.
515	Erreur du réseau GSM ou mauvaise couverture du réseau GSM.	En cas de mauvaise couverture réseau s'assurer que l'appel aux secours fonctionne.

www.aivia.eu

2016-07-01

A - G U S - F R - V 3 . 2 0

info@aivia.eu